晶報

社址上海望平街 電話九三四二八號

□中華郵政特准掛號立券按照總包優益寄送之審紙□ □每日發行增刊無定□

本報已於去年九月二日呈請登記 第一千八百八十四號

定報價格
直接訂購中國境內全年四元【紀念期內特價三元】半年二元二角每月四角日本同其餘外國各埠加倍均作大洋計算報費先惠郵費在內郵票加一分館訂購每月六角餘酌加

今日一張零售大洋二分八釐

廣告刊例
【特別】報頭兩面及上幅橫條價面議【普通】每格計十五字高十九字寬每期一律洋六元半格起碼如指定地位另加【新聞中縫】每格計三十字高十字寬每期洋八元【封面中縫】分格與新聞中縫同每期洋五元

長篇小說 烟霧花都 【劉恨我著】

第七回 □七十一□ 深宵縱姿膽玉腕微痕 子夜挽郎心珠喉一串

柳南鳳坐在牀沿上道、什麼、我想你今夜又有心事了、六英道、不是嗎、剛纔在生意上、又受了伊們一頓惡氣、所以我走到這裏來了、柳南鳳道、可是我們的事麼、六英點了點頭道「從前我一向在生意上的、現在每夜推說回到家裏、總是到這裏來、這樣日子長遠了、自然給伊們疑心打聽着、雖然是有些曉得了、倒也無可如何、又不敢公然指摘我、常常有意無意的、冷言冷語來譏誚我、我倒不去和伊們計較、一概忍受住了、恰巧今天下午、我的姆媽到生意上來、伊們便去盤問究竟、幸虧我的姆媽沒有說什麼、含糊的答了過去、最可恨的「伊們還對我的姆媽說、什麼你的六小姐是小先生、我們沒有什麼沾有光的、柳南鳳道、那末、我立刻替你請上一回客、多做幾十個花頭罷了、六英道「這又何必呢、我不是要求你替我請客、難道我在客人面前開口、台沒有人替我做花頭麼、況且我給你瞞瞞了過去、你倒出面去請客、伊們便奇貨可居的了、老實說、你做了二三打花頭、我也拆不到手幾個錢、但是你將來還要應酬朋友們、今晚這裏、明晚那裏、又胡鬧到不可收拾了、我想你還是省省吧、不要再將辛苦賺來的金錢、來作無謂的亂用纔好、柳南鳳聽了沉吟不語、六英一看他挾着的兩包東西、便問道、這是什麼、柳南鳳道、我倒忘了、這是我帶來給你的、你猜猜是什麼、六英伸手摸了一摸、搖了搖頭道、不知道、柳南鳳解開了包皮紙、露出來兩只粉紅色紙匣、再打開一看、是一件銀灰色長條子的巴黎綾、還有一件是碧綠色小方格子的軟緞、都是十分時式的衣料、六英道、你又化錢去買、我做好許多衣服、還沒有穿過、何必又剪裁新的呢、

樂的能 各大藥房均有出售 淨毒斷根 透腦殺菌
妙特靈 證驗特效 藥房均售 清腫消毒 皮膚百病 去濕止癢 藥到病除
新亞西藥行

上海啤酒
久負盛名 上海製造 老牌 商標 酒商菜館均有經售

麗娜跳舞廳
屋頂花園
西藏路南三七七號即皇宮舞場原址
本廳電話九四〇四六號
下午十一點起特請黑貓魔術歌劇團登台表演
假座亞東廣播無線電台
□播送節目□敬請注意□
下午三點三刻至四點一刻 王愛美歌劇
下午四點一刻至五點 吳金鳳 吳翔林 李秀寶 合唱中曲
下午五點半至六點半 汪青泉 汪青蓮 彈唱雙珠鳳
下午七點至八點 陸希希 陸奇奇 老牌滑稽
下午八點至九點 劉春山 盛呆呆 滑稽
下午九點半至十點半 朱國樑 蘇灘
夜十點半至十一點半 王無能 錢一鶴 滑稽
十一點三刻至十二點 程笑亭 管光靈
戲迷滑稽

中國航空協會延期舉行 天廚號飛機命名典禮 緊急通告
本會原定於本月十六日下午三時在虹橋飛機場舉行天廚號飛機命名典禮茲因籌備手續尚未周全特爲延期一俟籌備定妥再行訂期通告但所發請帖及入場券屆時仍作有效特此通告

保管公益款項 四明儲蓄會
本會爲培養國家財源提倡公衆節儉起見特呈經財政部設立辦理列左各種儲金
計分 長期儲金 分期儲金 教育儲金 定期儲金 活期儲金 婚嫁儲金 養老儲金
▲特種定期儲金期限利率面議▼
儲戶保障 （一）本會各種儲金由會長經理負無限責任（二）本會會計完全公開每期決算由四明銀行監察人及會計師查核簽署提交四明銀行董事會承認後呈報財政部並公告之 ▲各種儲金備有詳章承索即寄▼
會址 上海南京路百九十三號 電話 經理室九二三六二 營業室九〇六七九

維也納花園跳舞廳
靜安寺路大華路口
□現已開幕□
交通便利 唯一消夏勝地 地點適中 高尚娛樂場所 場內另闢哥而夫球場 設置新穎逸趣橫生
□本舞廳特點□
建築偉大——規模宏麗 藝術設計——佈置新穎 涼風習習——空氣新鮮 花草樹木——別饒風味 舞女如雲——露精靚艷 地板光滑——完備無比 樂師名曠——招待週全 中西大菜——各式茶點 應有盡有——無任不宜
□電話三三一五七 五三四四□

專門痔漏醫院

本院專治痔瘡痔漏創設念餘年治愈者甚衆遠近不治痼疾院長朱耆甫先生悉心療治皆得斷根親澗市渕敷先生抱濟世心切捨家藏貴藥每晨施診內外科一千○院址上海新閘路辛家花園六十號掛號處啓

陽萎
陽萎！乃腎虧耗之水現象，如不早治，且恐日久成殘廢及生命，但生趣絕望，將來不堪設想●
美醫博士 姚爾昌醫師
爲性病專家，專治（陽萎）（早洩）（遺精）（發育不全等）能迅速發生驚人之效力（院址）北京路四川路轉角

永安醫院 專門花柳病生殖器病 負責除根
花柳 新老白濁不痛打針徹底斷根橫痃無用開刀新藥打針治療負責除根□老靶子路一七九號醫師張秋朝

各瘡毒 爛腳 爛腿
百樂膏 治久年爛腿爛腳濕瘡黃水瘡小兒胎毒熱瘡破潰等症 大盒六角 小盒二角半 各藥房及申報館代售

回力球
中央運動場 今日星期 二次大賽 下午二時 晚間八時 搭配得當 精彩無比
仲夏香檳 每張二元 現已出售 萬元希望

大中央橡膠廠
國民政府實業部註冊商標 提倡國貨 就是救國
發行所 上海愛多亞路天主堂街口 電話 九一四一三 九三五二七
廠設上海平涼路寧國路口

至聖水
專治時疫急痧頭暈目眩感冒觸熱 凡一切暑病 無不藥到病除 至聖水 一年中最老之牌子 行銷已廿有餘年 救活人命何止萬千 功效早已喧騰於社會 蒙善家樂善者諄囑 其慈善家敬願一致公衆 歡迎 聖水爲任務 受囑也不認明本廠之出品 方能至倘凡 每瓶洋一角 總發行所上海四川路三和里口
震寰藥廠啓

國民政府 航空公路建設獎券
獎金共二百五十萬元 實得券數無論多少獎金概由財政部保證十足付給
頭獎獨得洋五十萬元
二獎兩張各得洋十萬元
三獎四張各得洋五萬元
四獎十張各得洋壹萬元
尚有獎額五萬餘號
每十張獎券必有一張中獎每張十元
七月三十一日開獎決不延期
售券多亞路一八三號 變辦事處四川路四十四號大運公司 各大公司銀行商店
七獎

華商西湖 土耳其浴室女子按摩
二週紀念破天荒大減價三星期 本院特點人材出衆手術巧妙招待周到佈置富麗價格低廉 蒸氣擦背沐浴按摩四項祇收洋一元 華商地址北四川路蓬路西首四六八號 請登樓上 西湖地址北四川路靶子路西南角一五一號樓上樓下一律歡迎

新新跳舞廳
法國藝術專家設計 全部改裝 現代化 藝術化 宮殿式跳舞廳 全部工竣 七月十二號八時開幕 舉行茶舞大會 內部裝飾 金碧輝煌 添聘色藝 超羣舞女 地板光滑 發光激盪 音樂優美 接待懇摯

東方衛生煤球廠出品
象牌 衛生煤球 無烟無臭 經濟耐燃 各煤炭店均有代售 總發行所西藏路七四〇號

屈臣氏鮮橘露
新鮮 解渴 每瓶大洋二角 每打二元八角 屈臣氏汽水公司出品

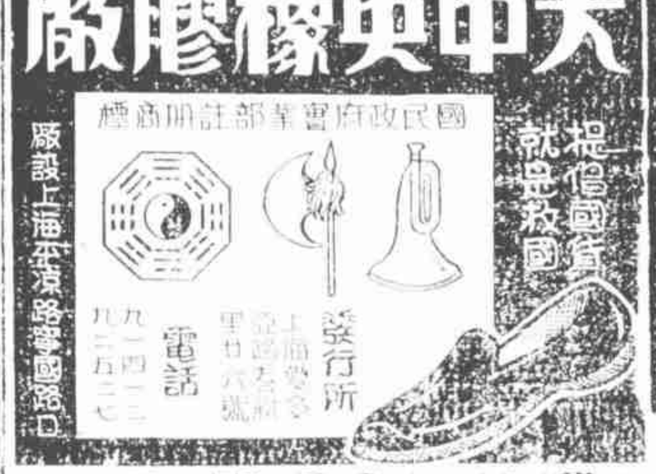

明星花露香水
此品醇厚濃郁、與衆不同、其香能經多日、遠及數里、凡交際明星、社會之花、閨閣名媛、青年男子、皆宜常備、
上海四馬路 中西大藥房總發行

百齡機
功能補血補精補腦補胃潤腸開胃專治血虧貧血氣衰腦弱失眠便閉
男女老幼 四時宜服

良心藥膏
專治濕癬疥瘡爛腳癩痢頭皮腐瘡瘡癩及其他皮膚病藥性溫和功效如神
先施永安新新及各大藥房各烟紙店均有出售
上海江西路二五九號三樓 良心公司製

秋草 （始疑）

□和味雲均□

野田客土植危根。付逐東風度玉門。已分後時難獨立。那堪舊夢說重溫。黏天一白侵衰鬢。襯徑殘紅共斷魂。多謝紛紛墜馬環。踏青人去認遺痕。

胡天八月早飛霜。極目淒迷萬卉黃。對藥徒聞資寇騎。窺藩詎得觸羝羊。未知南杜宜春苑。何似東京蹴鞠場。一例芳菲凋欲絕。可憐當路尚迎涼。（草名）

砧杵西風急萬家。孤蓬歷舞捲驚沙。豈宜更間明年綠。不信能開臘月花。戲馬臺前棲旅雁。佛貍祠下噪神鴉。向來春色誰爲主。依舊香塵送鈿車。

年光轉眼料榮枯。遊子春暉報得無。匝地金飆搖暮蕙。空庭玉露濕寒蕪。天低絕塞鷹盤路。春斷華林馬射圃。女蘿相看枝葉盡。旱潮心事未糢糊。（用太白君識二草心海潮亦可是句意二草指女蘿兔絲也）

□研究而後得 （良生）

我國萬業之不振、苦無思想、往往知仿造、而不知發明、使碧眼兒以少數資料代價、將去改頭換面、轉運我國、價值飛昂、然人輒以價貴爲榮、金錢漏卮、完全不故、豈不惜乎、橡膠一項、大權素操仇國、如人力車外胎暨套鞋等、因其出品美觀、其價不高也、有袁炳元者、爲實業家、曾與某商台創五金號於法租界、數載以還、信譽卓著、久嘆祖國百業凋零、隨悉心研究、凡八年於茲、始告成功、毅然與某解約、自建鉶協康廠、專以袁氏人頭水鴉牌兩種車胎暨套鞋銷行全國、然有志竟成、刻已得各埠之佳獎矣、然袁氏尤爲不滿、尚擬刻苦用心而改良、是亦國貨中之巨福也、

□昨見梅蘭芳在滄洲門口、與友人閒談、梅身着黃綠紗長衫、頭帶草帽、手提紙扇、（祥）

太上內閣 【丹翁】

美國總統爲處理復興經濟、開一個臨時政務會議、人家替他起一名稱、叫做太上內閣、這名稱未免太幼稚了、太上這兩個字、當然出在中國、一般民衆傳說的、有位太上老君、以前最恭維人的話、三十三天天外天、玉皇頭上立旗竿、旗竿上豎一根鞭、口口立在鞭之巔、這口口兩字、到處可以挪用、太上却在這口口地位、自古君主時代、操高權的、莫若皇帝、比皇帝更高、就是太上皇、但是一到了太上、反等於沒權了、一國的內閣、看去彷彿有權、其實軍閥權比他大、財閥權也比他大、就連總統國會的權、嚴格說來、又何嘗不比他大、這回美國的臨時會議、邀請的人範圍甚廣、正像要把個內閣擴大的意思、那末、彷彿更太上不成功了、然而、恭維他一聲太上、倒好像拿他開頑笑差不多、詩以賀之、

賀太上。賀太上。內閣頗有個太上樣。猶之做媳婦家庭。太公太婆本一本頑意帳。就談廟裏也講究做當家的和尚。誰高興做退居老方丈。畢竟可賀閣先生。打破向來閣下紀錄而閣上。况。况。况。閣上先生的太太彷彿還比太后好白相。

日報公會將警告時報 〔騷客〕

此次華北運動會在青島開會、事前各報曾在日報公會開會討論、應否派體育記者前往紀錄新聞、僉意以會場記錄可由該會自行發公電、各報不必再派記者前去、以免跋涉而節經費、當決議時、時報館亦有代表在場、不意開幕前一二日、時報竟背決議案、特派體育編輯滕樹穀乘輪赴青、各報體育記者知而大譁、紛紛向日報公會詰責時報、不應背約取巧、聞日報公會將向時報提出警告、其實此事本極尋常、派員前往固佳、不派員前往亦不生問題、今竟以瑣屑之事、引起風波、亦可謂庸人自擾矣、

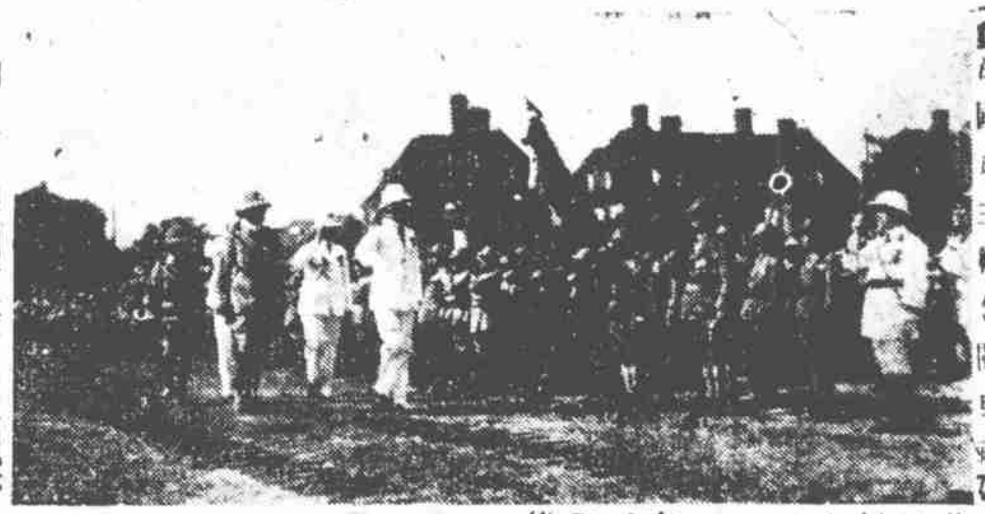

□法國民主紀念閱兵禮□

鄧瑞人之雙包案 【侃侃】

滄洲飯店主人、國華銀行董事、華懋飯店艷婦陳素芬、情死案中主角之鄧瑞人氏、於案發數日後、即已悄然赴粵、最近忽傳鄧已重返滬上、月前漢冶萍公司股東大會在甯波同鄉會舉行、出席股東姓名簿上亦有鄧瑞人字樣、於是鄧返滬消息更增一重證明、某記者曾以是詢諸鄧之老友交通銀行總理唐壽民君、唐謂鄧應蔡廷鍇將軍電召、一度赴閩、最近已代表蔡氏、常駐廣州、來滬之說、絕對非確、且鄧根本亦非漢冶萍股東、本人見報後、亦曾央人詳細調查、知漢冶萍之鄧瑞人、確另有其人云、此鄧非彼鄧、可謂又一雙包案矣、

鹽務署暫不遷京 （尾鵑）

鹽務計核所總署、本設舊京、溯自政府遷甯、署則暫假外灘十八號麥加利屋辦公、合同將於九月底期滿、宋部長出洋前、本有期滿遷甯說、藉省開支、今則宋尚遊於歐陸、返國無日、署之遷移問題、遂亦不知何日、朱監督爰致函麥加利經理、將此意說明、並願縮租若干月、並無確期、而以兩月前者照房東退屋爲請、麥行經理以多年房客、所請自可應允、業於十四日函復照准矣、

□首都自注重建設以來、地產公司之首創者爲益昌、主辦人梁溪錢貴之君、手腕靈敏、前曾服務警界有聲、益昌業務科目、不止一端、人咸稱便、（含自京寄）

立法院恢復房租 〔斤〕

南京房租、所謂標準問題、至今尚在嚕囌之中、經房東聯合、向行政院請願、有已合內政部市府復核說、但自經減租以來、遷延過久、一般業主、多因租率閱降、不堪維持、即欲變賣、亦不合算、間有典與租戶、希圖暫時減輕負累者、立法院院屋、係張佩綸產、（按係李鴻章之壻、爲昔日名人之一）向稱南京巨宅之一、而積固廣、建築亦精、原租額月祗五百元、自一二八後、頒發隨行減折章程、亦讚半價之殺、近聞業主張君仲釗、經向立法院交涉、并以所謂標準辦法中、既有假定估產價月息祗合一分爲理由、謂該產確值十萬原租本廉、請即以每月千元租價照付、事雖閱於院長、終無妙法駁斥其妄、乃有自本月起始、恢復原數之說、果爾、則現正奮鬥之一般業主、平添一種力證、更當振振有詞云、

□天廚飛機□

嗇南輪爲新康輪之續 （丁郎）

不幸之招商局、十八年龍野丸撞沉新康之懸案未了、廿二年長春丸撞沉嗇南之慘案復起、加害者仍係日本船、受害者仍係招商局、死難者仍係中國人、出事地點、仍在山東角、出事時間仍係盛暑、事之巧合、無逾此矣、九一八、一二八、平榆熱灤各役、中國人之死於砲火刀兵之下、流血未乾、暴尸未葬、而日本船復施虐於海上、據報載、長春丸因遇霧、開快車、意欲衝出重霧範圍、致嗇南不及讓避、又遭浩刧、此言如果屬實、按之行船預防衝突法、凡遇霧、初則減少速率、繼放汽鳴鐘、以相警告、彼長春丸、不特不減其速率、反開足快車、以期衝出重霧、即此一端、其應負損害賠償、已成鐵案、十八年趙鐵橋專員任內、爲新康事由外交部向日領署、提出交涉、時隔五年、其結果等於零、督促無人、辦理無人、坐視人民生命、商人財產、寃沉海底、今則招商局完全爲國營事業、政府應負國家之財產、維持領海之安全、重視國民之生命、顧全海法之威信、決不可敷衍了事、而人民方面、若仍恃商局派一二職員、責成交涉、要知對方爲狡詭之日人、決不令中國人有置喙之地、此事亟應廣延人材、力搜證據、使政府有充分之資料、並望全國民衆、集合整個力量、督促政府、嚴重交涉、不達勝利之目的不止、庶今日枉死之鬼魂、保以後航海之安全、此事不容忽視也、

記中國實業銀行有獎儲蓄 【譾諦】

銀行以吸收存款爲第一義、然以上海銀行之風起雲湧、均思吸收存款、於是不能別闢蹊徑、如今者銀行家所辦之有獎儲蓄是也、而中國實業銀行更能妙想天開、以一次繳款、即能得三十二次獲獎之希望、且三元六元亦可交款、至三十元爲一會、以其繳款之輕而易舉、於是鬨動一班下等階級、我家有一老媽子、每月薪工僅五元、而願以三元存入該銀行之有獎儲蓄、問其何以知此、則曰少奶奶讀報上告白、告訴伊聽、云一年有四次可以得獎一萬元之希望、於是窮人發財之心愈熾、王媽存入三元、張媽無錢、向少奶奶預支一月工錢、隔壁周媽、則當其破羊皮襖、亦入三元、此有獎儲蓄利用窮人發財之心理、得吸收此輩血汗得來之九元、其實入三元者、恐無得獎一萬元之希望、是少奶奶之看報不清、抑告白之含混其詞也、抑中國實業銀行、但云以一全會論、有大獎十五個、有特獎一萬元、所云一全會者、以三十元爲一會者、究竟有多少會、合計若干元、而可以三個月發一特獎、似宜將詳細計算、登諸報章、以供衆鑒也、

冠蓋京華 （二三〇） 【天笑】

□十六□ 玄武湖

他們走過一個地方，只見一帶綠楊的堤岸上，却有許多人在那裏垂釣。一共有十餘人之多，都散開在堤邊。有的鬚髮皤然的老翁，有的蓬頭赤脚的稚子。他們姿勢也各不同，有的蹲坐在湖邊石上的，有的倚徙在堤邊樹上的。手中持着長長的釣竿，身邊也各安放着一個各式竹簍。

芳宸不覺得走近前去，看他們釣魚。便道：『這裏倒有許多釣徒。要是有個寫生家在此，這個風景，倒眞可以入畫。』

仲雲知道這裏的掌故，因道：『這個玄武湖裏，本來魚類極多，從前沒有人管領的時候，一向是任湖畔居民予取予求的。自從屬於官家管理以後，便不許人家隨便到湖裏捉魚。但湖畔居民，也有倚此爲生的，豈不是絕了他們的生路嗎？可是管理後湖的人，也振振有詞，他說：「後湖雖然有魚，但他們要撒着大網來捕捉，這也要成了竭澤而漁了，不可不有一個限制。」於是想出了一個方法來，今後對於後湖的魚，只可釣魚，不可網魚。』

SPHINX

蘭勃脫白脫勒司著名出品

香味清妙

五華牌

購時認明人獅商標

CNA 81

張燕卿師事趙欣伯 （伊人）自天津寄

趙欣伯近在僞國發表「明仁鑑」一書、自稱內容皆數十年來上書張漢卿、如何治理東北的舊稿、究竟是與不是、現在沒人證明、我們也無從拜讀他的大作、可是他遍求僞國院部諸長作敘、却可從僞報上看見一鱗半爪、第一篇敘是張景惠、不必說是有人捉刀、第二篇敘、是僞實業部長張燕卿的手筆、張原名仁樂、是南皮張之洞的兒子、作過天津縣知事、後在東北服官有年、所謂卿本佳人、奈何從賊、我們很替他糟踏文襄令名惋惜、而他敘文中有一段「吾師趙先生久寓遼東、雖無中郎悼惜之情、實切東里壓僑之懷、若心瘏口、一再上書」竟稱趙是他老師、張文襄黃泉下有知、不要氣得死去活來嗎、張之媚趙、蓋無所不用其極、有人說、他倆都是養男子、究竟誰是老師、誰是學生、正同饅頭庵中寶玉秦鍾的亂帳、難算得很呀、」

錦片前程 （二九六） 恨水

第十五回 作賦珠喉隔窗驚弃客 徵歌玉頰狹路避親人

寶珠想着、剛才我們在茶房面前丟了一句話、就是上中和戲園了、也許是他聽了這話、趕着來了吧、照着周科長爲人、這種事、他是做得出來的、寶珠如此想着、偏過頭來、這卻很好、將下車的人、看個正着、第一個穿了長衣服戴了帽子、後影兒看不清楚、第二個人由汽車門裏伸出頭來、却是個老太太、一見之下、這不由得她不猛然大吃一驚、這個老太太不是別人、正是自己的母親如老太太、她向來不走向這些娛樂場的、今天爲什麼來着、哦、是了、今天大概是陰歷十九、是她老人家的生日、家裏人爲着討老人家的歡喜起見、所以送她老人家看戲來了、往年和母親作生日、自己是最熱鬧一個、今年呢、她如此想着時、她早是避開了衆人的視線、將臉偏到一邊、專去看牆上張貼的戲報了、

赤脚大仙的伉儷 【嬛嬛】

廣州市長劉紀文夫人許淑珍女士、與粵主席陳伯南將軍夫人莫秀英女士、近因天熱、亦時裝赤足、但着皮鞋、劉夫人且因從前化二十五元購絲襪事、爲京滬各報訕其奢侈、故表示夏季不穿襪、旣於衞生有益、且能撙節靡費、因此莫女士亦踵之效顰、但因不穿襪、頗爲將軍所不喜、因之時起爭端、然將軍亦素好赤腳、某日偶見一客、將軍手搖芭蕉扇、腳拖涼鞋、紡綢衫褲、固赤腳大仙也、於是夫人侍將軍送客出、即興問罪之師、謂爾可跣足、獨靳予不着襪乎、將軍本懼閫威、聞命唯唯、從此遂各許自由、大赤其足矣、某文士以宋仁宗故事諛將軍、將軍愈快、且曰、吾們是一對赤腳仙家的夫婦啊、

□一羣偶狗□

□京中玄武湖上、每日午後六七鐘時、青年男女尤多、有人於堤前樹皮上、劖有十四字曰、自古男人皆好色、從來女子軋姘頭、

毒品博覽會之悲案（下） 【後人自美洲寄】

熱河喇嘛廟、模型仿自熱河之眞者、全間以木塊二萬餘件造成、金碧輝煌、最奪人目、余覩斯廟、感慨重重、故國山河、何日恢還舊觀、

美國聯邦大樓上、陳列嚴禁之毒藥多種、如鴉片、嗎啡紅丸、及吸烟用具數十件、具從搜獲所得、惟未說明由何處運來、偶在一烟土紙包上、發見國民政府財政部戒烟藥膏印花一枚、則來源可知矣、數日前尚有拘捕運烟華人入獄情形之影片陳列、經領事交涉、始不復見、

跳舞集團記 （秋靈）

軍隊有一集團二集團等區別、跳舞者乃亦有集團之分、言其著者、如電影明星與新聞記者、可得而記也、明星公司如胡蝶徐來王瑩艾霞顧梅君顧蘭君李萍倩程步高等、却在大華舞場、則顧梅君與徐欣夫、李萍倩與艾霞、而常爲儔伴、此係第一集團、聯華公司之黎莉莉王人美金燄蔡楚生等、都在大滬舞場、此係第二集團云、天一公司之王慧娟黎明暉輩、率在辣斐花園、此係第三集團、而黎明暉曾有一時期與黃白英流連的聖愛娜、則係偶然的結合、若言新聞記者、則新新爲第一集團、聖愛娜爲第二集團、新聞報記者、大都在新新、中報大都在聖愛娜、但民報之姚蘇鳳君、則兼在明星公司任要職、故常加入在明星之第一集團、而與記者集團極少聯絡、各集團每次動員、均人數衆多、聲勢浩大、皆作長夜之舞、雅興頗復不淺、

歌女愛國不敢後人 （聰歌）

秦淮歌女、近有提倡國貨會之舉、發起人爲蕭瑜丁美玉張翠紅等、以航空募捐遊藝會後、歌女號尙未凌空、而同行姊妹、衣服裝飾、多屬舶來之品、消耗數量、至足驚人、故於前日假座某處、發起人一度集會、研究該會成立之初步組織、其宗旨爲限定入會者、一律購用國貨、違則予以相當懲罰、並將於會中設總務調查糾察等股、現正由各發起人徵求各清音茶社及遊藝場之歌女界加入、一俟多數同意後、即起草章程、並準備呈請官廳立案諸手續也、（自南京寄）

嚴月嫻在「春蠶」中的表情

維也納園有作 （無諍）

自大華飯店拆除後、經靜安寺路而繞戈登路、廣塲一片、夜尤岑寂、今乃有維也納花園、崛起於荒漠中、簫管齊鳴、履舄坌集、遂使春江綺景、着色生姸、昨游覽一周、入門左旋、方接迴廊、貼地碧茵、延聯廳而右、若舒肱擁美狀、庭勢崇隆、圓廣如華夏腹地、四陲設坐、開襟吸鮮、其構制彷彿滬西某園、而雅懷高蹈、此亮彼瑜矣、詩以詠之、助興已耳、詩曰、

名園爲址築亭台。花影衣香一道開。自笑未嫻鸜鵒舞。也隨鴛隊掉歌來。

白足芳待沁 （小英）

摩登婦女、有赤足穿鞋者、人以爲家主可省絲襪負擔、或謂赤足後負擔更大、因欲圖足之美觀計、須敷三種化裝膏、先塗者名芳待沁、即基礎之意、再敷油膏、更加以香粉、日必數度、所費較絲襪尤鉅、而以着鏤空鞋故、足指甲又塗以蔻丹、則花費益雜而手續亦繁矣、

□安慶某科長、有烟癖、經長官令其自詣醫院檢驗戒絕、某在院岑寂、與看護婦譚膝下尙虛事、婦以冰人自承、介一同學與之、夫人怒、提出條件、只認爲婢、不認爲妾、某屢行、乃將簉吉迎娶、（徐徐自安慶寄）

新札樸 【飲光】

□夫子廟一帶、向無一定停車塲、警士每遇空車經過、除汽車不干涉外、輒任意扣留人力車轄、南京晚報曾據法理、公開質問警局、警方亦有答復、該報副刊秦淮月下、筆戰甚烈、後以警局確認過分、表示歉意始已、（凡自京寄）

□衣缽談

我國每有衣鉢相傳之語、所謂衣鉢、權輿於佛教、然東漢時白馬馱經之始、亦無所謂衣鉢也、自達摩東來、乃以衣鉢相傳、至六祖而止、據簡冊載、衣爲西域屈眴布、緝綿花心織成者、又西天鉢一、非銅鐵木石、西天履一、非革非木、相傳即此數物、迄明爲衛有道焚毀、是而後即無能授受、亦無衣鉢矣、然則衣鉢二字、殆已成一歷史上名詞而已、

普通記 【紱昭】

交際艷窟、俗稱曰莊、莊主爲有辟大塊頭唐二小姐、今則錢七唐九岳五尙矣、然莊主彷彿陳平宰肉、公平無欺、而所謂莊花、經莊主介後、往往有四六拆帳之舉、而私與客訂期幽會、莊主無如何也、曩昔之夕、有華僑三五人乘醉遊大慶之莊、適一李女在、李婉孌泥人、一僑悅之、問值、莊主索大衍數、僑有難色、李出、侍於莊之鄰近、俄僑亦出、覘李、邀至逆旅、自論價、僑先與款、而囊空無以償、李怒、欲扭至官署去、僑懼、偕李返莊、莊主詰李曰、汝歸奚復至是、李忸怩以實告、僑乞莊主暫保、允明日交款、諾之、逾半月、僑去如黃鶴、李則索逋於莊主、主以二十元給之、此亦可見莊主之不易爲也、

富翁兒子的工作 （我聞）

咋聽見人說、海上某富翁、擁着鉅大的資財、他嫁女兒的時候、妝奩費用至百餘萬、這總算是闊的人家了、然而他的脾氣却很古怪、他有十個兒子、大的將近三十、小的也十幾歲了、他每日早間起身、所有家內打掃廳屋、揩拭窗戶等等的事、都是叫兒子分別担任、雖有僕役成行、却反而袖手旁觀、他的這十個兒子、也都有成就了、所以人多以爲他的性情乖僻、彷彿一切灑掃都若不經自己的人動手過、覺得不妥貼的樣子、又有人說不然、他是馬二先生的信徒、馬二能親自挑水灌園、糞除仕宅、某富翁的兒子、又何嘗不可呢、我以爲後者言是、